



PRESENTACIÓN DEL PRESIDENTE.

Desde su puesta en funcionamiento en octubre de 1997, el CENTRO EUROPEO DE EMPRESAS E INNOVACIÓN DE CIUDAD REAL ha dedicado todos sus medios y esfuerzos a apoyar a los emprendedores y empresarios de nuestra provincia.



En éste tiempo, CEEI ha ganado peso específico como instrumento de desarrollo en Ciudad Real, extendiendo su red de contactos y colaboradores, tanto con consultores y otras organizaciones de desarrollo local, como con las instituciones pertenecientes al patronato de la Fundación CEEI Ciudad Real.

Igualmente, CEEI Ciudad Real gestiona un moderno Parque Empresarial, que se encuentra ocupado en su totalidad, proporcionando alojamiento en la actualidad a 16 empresas de diferentes sectores, entre ellos: comunicaciones, software, consultoría y servicios a otras empresas, en las que trabajan unos 170 profesionales.

La experiencia obtenida en éstos años, nos ha proporcionado una visión más cercana de las carencias y necesidades del territorio, que nos ha servido para configurar el marco de actuación futuro de CEEI Ciudad Real.

Como presidente de la Fundación CEEI Ciudad Real, es para mi honor y motivo de orgullo presentarles la Memoria de Actividades del año 2001, la cual refleja el trabajo realizado durante el último año al servicio de los emprendedores y empresarios de Ciudad Real.

Ciudad Real, diciembre de 2001.



INDICE

1.- INTRODUCCIÓN	4
2. ORGANIGRAMA.....	6
3. SERVICIOS CEEI.....	7
3.1. APOYO AL EMPRENDEDOR.....	9
3.2. SERVICIO INTEGRAL A EMPRESAS.....	11
3.3. FORMACIÓN EMPRESARIAL.....	12
3.4. SERVICIOS DE APOYO A LA INNOVACIÓN.....	13
3.5. ALOJAMIENTO DE EMPRESAS.....	14
4.- ACTIVIDADES DESARROLLADAS 2001	14
4.1. PROMOCIÓN Y DETECCIÓN DE PROYECTOS	
EMPRESARIALES.....	14
4.1.1. PROYECTO I.E.S. 2001.....	14
4.1.2. BASE DE DATOS DE PROYECTOS EMPRESARIALES.....	16
4.1.3. EMPRENDE VIRTUAL.....	17
4.2. PROGRAMAS PARA EMPRENDEDORES Y PYMES.....	17
4.2.1. AUTODIAGNÓSTICO DE EMPRESAS EXPORTADORAS.....	17
4.2.2. PROGRAMA PAEM.....	18
4.2.3. JORNADA SOBRE EL EURO EN EL PEQUEÑO COMERCIO.....	18
4.2.4. PROGRAMA DE CREACIÓN Y GESTIÓN DE EMPRESAS.....	19
4.2.5. JORNADA DE MOTIVACIÓN EMPRESARIAL.....	20
4.2.6. CURSO BÁSICO DE PREVENCIÓN DE RIESGOS	21
LABORALES.....	21
4.2.7. PROGRAMA DE IMPLANTACIÓN DE SISTEMAS DE	22
CALIDAD EN LA PYME.....	22
4.2.8. AULA DE ECONOMÍA DE EMPRESA.....	24
4.2.9. JORNADA DE COMERCIO ELECTRÓNICO POR INTERNET.....	25
4.2.10. PROGRAMA DE GESTIÓN INTERNACIONAL DE EMPRESAS.....	26
4.2.11. PARTICIPACIÓN EN PROGRAMAS FORMATIVOS DE OTRAS INSTITUCIONES.....	27
4.3. PROGRAMAS DE APOYO A LA INNOVACIÓN Y LA	
INVESTIGACIÓN.....	29
4.3.1. PRICAMAN.....	29
4.3.2. PROGRAMA EBT'S.....	30
4.3.3. PROYECTO REEINET.....	30
4.3.4. PROGRAMA EIBT'S.....	31
4.3.5. PROYECTO FEDER DE INVESTIGACIÓN.....	32
4.3.6. PROYECTO ETI.....	32
4.3.7. PROGRAMA BUSINESS-CONNECT.....	33
4.3.8. ESTUDIOS ENERGÉTICOS EN EMPRESAS.....	33
4.4. PROGRAMAS EN COLABORACIÓN CON INSTITUCIONES.....	35
4.4.1. CONCURSO IDEA.....	35
4.4.2. PROGRAMA DE MEJORA Y MODERNIZACIÓN DE COOPERATIVAS.....	37
4.4.3. BASE DE DATOS REGIONAL DE TÉCNICOS DE COMERCIO EXTERIOR.....	38



5. ASISTENCIA TÉCNICA A PROYECTOS EMPRESARIALES.	39
5.1. RESUMEN DE PROYECTOS ASESORADOS.....	39
5.2. DISTRIBUCIÓN DE PROYECTOS POR SECTORES DE ACTIVIDAD.....	42
5.3. GRANDES PROYECTOS CON INSTITUCIONES PÚBLICAS Y PRIVADAS.....	43
5.3.1. ESTUDIO DE IMPACTO SOCIO-ECONÓMICO DEL AEROPUERTO DE CIUDAD REAL.	43
5.3.2. CREACIÓN DEL CEEI ALBACETE.....	43
5.3.3. PLATAFORMA LOGÍSTICA DE TRANSPORTE INTERMODAL DE ALCÁZAR DE SAN JUAN.	44
5.3.4 PLAN DE POTENCIACIÓN DEL PEQUEÑO COMERCIO EN CIUDAD REAL Y VALDEPEÑAS.	44
6. CONVENIOS FIRMADOS.....	45
7. VISITAS OFICIALES.....	50
8. PARQUE EMPRESARIAL.....	52
ANEXO I. PERSONAL Y FUNCIONES	57
ANEXO II. EMPRESAS INSTALADAS EN EL PARQUE.....	58
ANEXO III. EMPRESAS COLABORADORAS DE CEEI.....	61



1.- INTRODUCCIÓN

El Centro Europeo de Empresas e Innovación de Ciudad Real, CEEI Ciudad Real, es una Fundación sin ánimo de lucro, dedicada a promover la actividad empresarial y la creación de empleo, proporcionando asistencia técnica para la creación y puesta en marcha de proyectos empresariales de carácter innovador, como instrumento de creación de nuevas empresas y la diversificación o desarrollo de Pymes.

CEEI Ciudad Real inició su actividad en septiembre de 1997, con el compromiso de sus promotores de poner en marcha un eficiente instrumento de innovación, bajo los auspicios de la Dirección General de Políticas Regionales de la Comisión Europea, DG.XVI, según el modelo establecido de CEEIs, los cuales conforman una red de más de 150 centros distribuidos en 15 países de la Unión Europea.

CEEI Ciudad Real, primer y único CEEI de la Región hasta mediados del 2001, cuenta con una contrastada experiencia en el campo de la creación y desarrollo de empresas. Miembro de pleno derecho de la Asociación Europea, EBN, y de la española ANCES, ha demostrado su gran dinamismo e involucración dentro de estas asociaciones.



Su patronato, máximo órgano de gobierno de la Fundación, está integrado por las siguientes instituciones:



- Junta de Comunidades de Castilla La Mancha.(Logotipo)
- Diputación Provincial de Ciudad Real.(Logotipo)
- Cámara Oficial de Comercio e Industria de Ciudad Real.(Logotipo)
- Universidad de Castilla-La Mancha.(Logotipo)
- Caja de Castilla-La Mancha.(Logotipo)

Los objetivos de CEEI Ciudad Real se centran en canalizar las iniciativas emprendedoras, a través de la creación de empresas innovadoras y eficientes, fomentar la diversificación y la modernización de las pequeñas y medianas empresas y contribuir a la mejora del tejido industrial y empresarial, todo ello como instrumento de creación de riqueza y empleo en la provincia de Ciudad Real.

A lo largo de sus cuatro años de actividad, CEEI Ciudad Real ha desarrollado sus propias herramientas de trabajo, entre las que destacan una serie de herramientas informáticas de simulación y realización del Plan de Empresa y herramientas telemáticas que permiten el desarrollo de proyectos, mediante un sistema interactivo de interfaces que permiten al emprendedor o empresario recibir consultoría on-line, desarrollar su propio Plan de Empresa, acceder a formación complementaria y obtener toda la información relevante que precisa para la puesta en marcha de su proyecto empresarial.

Así mismo, durante éste tiempo, se ha trabajado en numerosos proyectos, en colaboración con diversas instituciones públicas y privadas, de gran impacto y especial relevancia en el desarrollo regional.

CEEI Ciudad Real, ha desarrollado una importante labor en el campo del desarrollo empresarial de la provincia de Ciudad Real, mediante sus servicios de apoyo a la innovación y la creación y el desarrollo de empresas innovadoras.



Resultado de lo anterior, junto a su experiencia contrastada, y al hecho de ser el CEEI más joven de España, lo convierten en un obligado referente de los futuros CEEIs de Castilla-La Mancha.



2. ORGANIGRAMA.

CEEI Ciudad Real, cuenta con un equipo profesional, con una dilatada experiencia, altamente cualificado y formado en la metodología de trabajo de los Centros Europeos de Empresas e Innovación, que consta de 4 economistas, 1 abogado, 2 ingenieros técnicos, y 1 administrativo.

El organigrama que presenta CEEI es el siguiente:

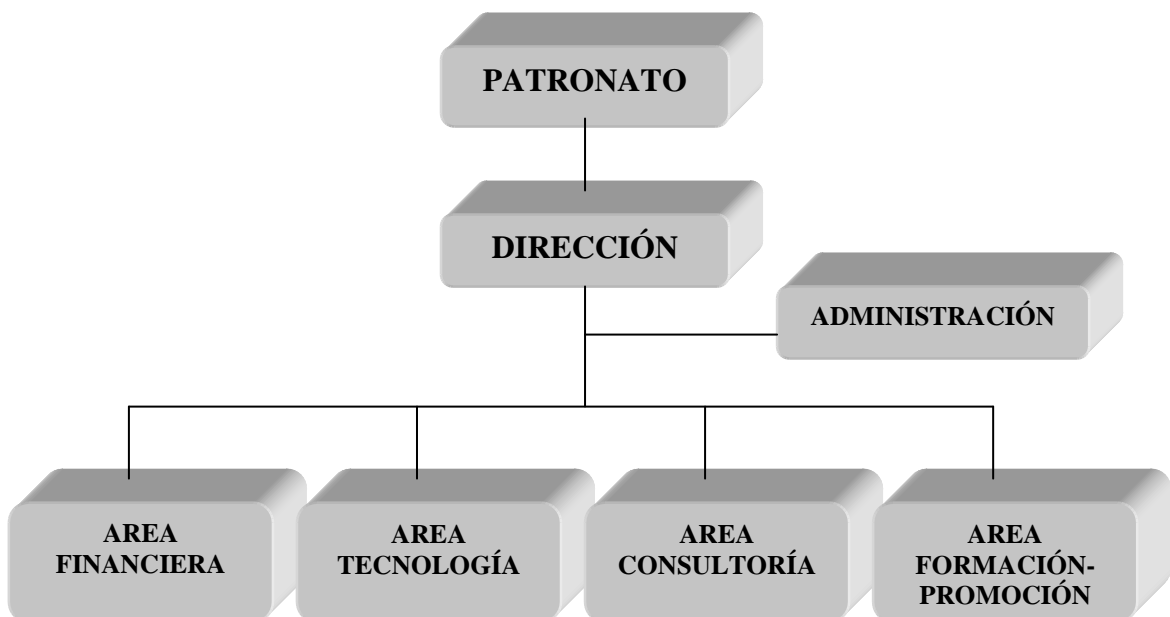



En el Anexo I de ésta memoria se muestra los profesionales que componen el equipo operativo de CEEI.

3. SERVICIOS CEEI.

CEEI Ciudad Real trabaja con un amplio conjunto de emprendedores y empresas e instituciones, propiciando la más alta calidad de servicios integrados de orientación, asesoramiento y puesta en marcha de proyectos empresariales innovadores.

El ciclo de desarrollo de los proyectos empresariales es el siguiente:

1. Detección de Proyectos Empresariales.

CEEI mantiene una estrategia de contacto con nuevos proyectos para conocer y apoyar aquellos que sean susceptibles de ser puestos en marcha con éxito.

2. Evaluación y Selección de Proyectos.

Para optimizar los recursos tanto de CEEI como de sus clientes, antes de aceptar un proyecto se realiza una valoración previa utilizando determinados criterios de selección.

3. Asesoramiento Técnico y Consultoría.

La creación de un nuevo proyecto necesita una asistencia continua de carácter especializado, por ello CEEI posee un gabinete de asesoramiento en materia jurídica, fiscal, laboral, contable, tecnológica y de gestión empresarial necesario para definir un proyecto sólido.



4. Asistencia en la Preparación del Plan de Empresa.

El equipo técnico de CEEI colabora, junto con el propio promotor, en la elaboración y diseño del plan de empresa. La coherencia, el rigor y la honestidad de los planes desarrollados por CEEI hacen de éste documento una herramienta esencial para la búsqueda de financiación y la tramitación de subvenciones.

5. Desarrollo y Perfeccionamiento de las Habilidades de Gestión.

CEEI desarrolla un programa específico de formación encaminado a adquirir o perfeccionar las habilidades de gestión de los promotores de los proyectos empresariales.

6. Apoyo en la Puesta en Marcha de Proyectos Empresariales.

La puesta en marcha de todo proyecto empresarial supone enfrentarse a una serie de decisiones en las que CEEI ofrece la posibilidad de utilizar los servicios de consultoría referentes a búsqueda de financiación, formas jurídicas, contratación, fiscalidad, localización, etc.

7. Seguimiento del Proyecto.

La vinculación de CEEI con los promotores y con el proyecto empresarial no finaliza con la puesta en marcha del proyecto, sino que es preciso mantener una asistencia continuada para la consolidación de la nueva empresa.

8. Implantación y Alojamiento de la Empresa.

CEEI ofrece la posibilidad de instalar la nueva empresa creada en el moderno Parque Empresarial que gestiona, proporcionando alojamiento temporal para su implantación y desarrollo.



La asistencia de CEEI recorre el ciclo completo desde la evaluación de una idea o proyecto, hasta la maduración y consolidación como una empresa eficiente e innovadora a través de los siguientes servicios:

- Apoyo al Emprendedor.
- Servicio Integral a Empresas.
- Formación Empresarial.
- Servicios de Apoyo a la Innovación.
- Alojamiento de Empresas.

3.1. APOYO AL EMPRENDEDOR.

El principal objetivo que CEEI persigue ofreciendo éste servicio es promover el espíritu emprendedor y la creación de empresas como instrumento de generación de riqueza y empleo apoyando a los emprendedores para que su idea o proyecto se materialice en una empresa de éxito.

CEEI cuenta con un equipo profesional altamente cualificado y especializado en la creación y desarrollo de empresas.

Además cuenta con los más avanzados y modernos medios que permiten utilizar y proporcionar herramientas muy útiles y de gran valor añadido a los emprendedores que quieran llevar a cabo su proyecto empresarial, tales como:

- Herramientas telemáticas para la elaboración del Plan de Empresa.
- Simuladores financieros.
- Sistemas de consultoría on-line.
- Bases de datos de: Proyectos, Ideas, Suelo Industrial, Ayudas y Subvenciones, etc.



Los servicios que CEEI ofrece a los emprendedores son:

- **Motivación Empresarial:**
 - Jornadas de motivación empresarial para estudiantes.
 - Jornadas de creación y gestión de empresas.
 - Cursos de generación de ideas.
 - Bases de datos de ideas y oportunidades de negocio.

- **Información y Asesoramiento:**
 - Aspectos mercantiles, laborales y fiscales.
 - Trámites de la puesta en marcha.
 - Franquicias.

- **Consultoría Especializada en Creación de Empresas:**
 - Estudios de mercado.
 - Análisis de viabilidad económico-financiero.
 - Elaboración del Plan de Negocio.

- **Búsqueda de Financiación:**
 - Capital semilla.
 - Entidad colaboradora del “Concurso Idea”.
 - Tramitación de subvenciones.
 - Financiación bancaria.



3.2. SERVICIO INTEGRAL A EMPRESAS.

Para las empresas ya creadas CEEI ofrece un servicio integral para fomentar la consolidación de éstas y la mejora de su competitividad.

El paquete de servicios que se ofrece a las empresas consta de lo siguiente servicios:

- **Consultoría Especializada:**
 - Estudios del mercado de referencia.
 - Estudios de viabilidad.
 - Elaboración de planes de empresa.

- **Búsqueda de Financiación:**
 - Capital riesgo.
 - Búsqueda de socios.
 - Financiación bancaria.
 - Ayudas y subvenciones.

- **Acompañamiento y Desarrollo Empresarial:**
 - Seguimiento y tutela posterior a la puesta en marcha.
 - Planes de desarrollo empresarial.



3.3. FORMACIÓN EMPRESARIAL.

La formación que CEEI ofrece a sus clientes, de carácter general o especializado, complementa los conocimientos del emprendedor o empresario para la mejora de la gestión de sus empresas.

Además, la formación es una vía donde se intercambian ideas, experiencias y conocimientos ya que convergen empresarios y promotores de nuevos proyectos.

Las áreas formativas que CEEI desarrolla son:

- **Programa de Emprendedores.**
 - Cursos de creación de empresas.
 - Cursos de gestión empresarial.
 - Finanzas para no financieros.

- **Habilidades de Gestión para Empresas.**
 - Cuadro de Mando Integral.
 - Curso Superior de Contabilidad.
 - Contabilidad de Costes y presupuestaria.
 - Técnicas de habilidades directivas.
 - Curso económico-financiero avanzado.
 - Gestión de recursos humanos.

- **Programa de Apoyo a la Innovación y Competitividad.**
 - Programas de Calidad.
 - Jornadas de Comercio electrónico.
 - Programas de Gestión Internacional.
 - Programas de prevención de riesgos laborales.
 - Cursos de tecnologías de las comunicaciones.



3.4. SERVICIOS DE APOYO A LA INNOVACIÓN.

Los objetivos que se pretenden con los servicios de apoyo a la innovación son promover la innovación como instrumento eficaz de mejora de la competitividad de las Pymes y apoyar a emprendedores y pymes en el proceso de generación y gestión de la innovación.

El programa de servicios dirigido a aquellos emprendedores y pymes que quieran mejorar o incluir la innovación en su actividad, se desarrolla en los siguientes campos de trabajo:

- **Auditorias Tecnológicas:**
 - Estado del arte.
 - Evaluación de medios y sistemas.

- **Programas de Innovación:**
 - Programas europeos.
 - Creación de empresas innovadoras.
 - Plan de Innovación de Castilla-La Mancha (PRICAMAN).

- **Consultoría Especializada en Innovación:**
 - Estudios de mercado.
 - Fuentes de innovación.
 - Análisis de viabilidad técnica y económico-financiera.
 - Elaboración de planes de empresa.



3.5. ALOJAMIENTO DE EMPRESAS.

CEEI Ciudad Real gestiona un moderno Parque Empresarial que ofrece al emprendedor y empresario una infraestructura de alojamiento que le permite poner en marcha su proyecto empresarial.

Las instalaciones que ofrece el Parque Empresarial se detallan en el punto 8 de ésta memoria.

4.- ACTIVIDADES DESARROLLADAS 2001

4.1. PROMOCIÓN Y DETECCIÓN DE PROYECTOS EMPRESARIALES.

4.1.1. PROYECTO I.E.S. 2001.

El Proyecto “Institutos de Educación Secundaria” se ha convertido en una de las muchas actividades de CEEI para promocionar el Autoempleo como salida profesional a tener en cuenta para los estudiantes que cursan los últimos años de enseñanza secundaria y detectar futuros emprendedores y nuevas empresas innovadoras.

Las jornadas realizadas durante el año 2001 han superado a las de años anteriores, lo que demuestra el interés creciente tanto de los alumnos, como de los directores y responsables de los institutos de la provincia, de cara a la realización de éstas Jornadas de Motivación Empresarial en sus centros.

Se han realizado 18 jornadas, en 13 institutos de educación secundaria de toda la provincia, a las que han asistido 480 estudiantes de los últimos cursos de formación profesional.



- **E.F.A. La Serna;** Bolaños de Calatrava.
Fechas: 8 y 9 de marzo de 2001.
Asistentes: 45 estudiantes.
- **I.E.S. Ramón Giraldo;** Villanueva de los Infantes.
Fechas: 15 de marzo 2001.
Asistentes: 25 estudiantes.
- **I.E.S. Torreón del Alcázar;** Ciudad Real.
Fechas: 19 y 28 de marzo de 2001.
Asistentes: 48 estudiantes.
- **I.E.S. Antonio Calvín;** Almagro.
Fechas: 26 de marzo de 2001.
Asistentes: 18 estudiantes.
- **I.E.S. Mercurio;** Almadén.
Fechas: 27 de marzo de 2001.
Asistentes: 33 estudiantes.
- **I.E.S. San Juan Bosco;** Alcázar de San Juan.
Fechas: 2 y 23 de abril de 2001.
Asistentes: 61 estudiantes.
- **Colegio San José;** Puertollano.
Fechas: 3 de abril de 2001.
Asistentes: 30 estudiantes.
- **I.E.S. Azuer;** Manzanares.
Fechas: 6 de abril de 2001.
Asistentes: 37 estudiantes.
- **I.E.S. Estados del Duque;** Malagón.
Fechas: 9 y 10 de abril de 2001.
Asistentes: 53 estudiantes.





- **I.E.S. Fernando Mena;** Socuéllamos.
Fecha: 11 de abril de 2001.
Asistentes: 23 estudiantes.
- **E.F.A. Molino de Viento;** Campo de Criptana.
Fechas: 26 de abril de 2001.
Asistentes: 20 estudiantes.
- **E.F.A. Moratalaz;** Manzanares.
Fecha: 16 y 23 de mayo de 2001.
Asistentes: 62 estudiantes.
- **I.E.S. Galileo Galilei;** Puertollano.
Fechas: 30 de mayo de 2001.
Asistentes: 25 estudiantes.

4.1.2. BASE DE DATOS DE PROYECTOS EMPRESARIALES.

La Base de Datos de Proyectos Empresariales, además de incluir los datos básicos de los proyectos empresariales, contiene un seguimiento minucioso del proyecto hasta su puesta en marcha e incluso su posterior desarrollo empresarial, ya que permite introducir datos económicos, financieros, de gestión empresarial y sobre tramitación y concesión de subvenciones con el importe solicitado y concedido, mediante unos criterios que permite valorar a la empresa en cada uno de sus aspectos.

Esta Base de Datos es un instrumento eficaz de CEEI que permite llevar un seguimiento pormenorizado de cada uno de los proyectos empresariales con los que se trabaja.



4.1.3. EMPRENDE VIRTUAL.

El CD Rom “Espacio Virtual para la Creación de Empresas” es una herramienta para la gestión de proyectos de emprendedores que nos permite:

- Analizar la idea empresarial mediante la valoración de determinadas variables.
- Evaluar el perfil del emprendedor a través de una serie de test.
- Apoyar la edición del curriculum del emprendedor para el análisis de su formación.
- Apoyar el proceso de realización y edición del plan de empresa.



4.2. PROGRAMAS PARA EMPRENDEDORES Y PYMES.

4.2.1. AUTODIAGNÓSTICO DE EMPRESAS EXPORTADORAS.

En el Programa de Iniciación a la Promoción Exterior, PIPE-2000, CEEI ha participado como consultor homologado realizando el autodiagnóstico de situación competitiva y diagnóstico de potencial de internacionalización de 4 empresas incluidas en el programa PIPE 2000.



Las 4 empresas que durante el año 2001, han sido analizadas por los consultores de CEEI son:

- **Agrovillaserra, S.L.**
- **Bodegas Romero de Ávila Salcedo, S.L.**
- **José Espinosa Muebles, S.L.**
- **Ángel Fernández Peña, S.A.**

4.2.2. PROGRAMA PAEM.

CEEI colabora con la Cámara de Comercio e Industria de Ciudad Real en el desarrollo del Programa de Apoyo Empresarial a la Mujer del Instituto de la Mujer, con el objetivo fundamental de potenciar la igualdad de oportunidades en el empleo entre hombres y mujeres.



En el año 2001, se han asesorado a **86** mujeres emprendedoras y se han creado **12** empresas gestionadas y dirigidas por mujeres.

4.2.3. JORNADA SOBRE EL EURO EN EL PEQUEÑO COMERCIO.

En la Jornada Sobre el Euro en el Pequeño Comercio se informó a **45 empresarios** del municipio de Miguelturra sobre la aplicación e incidencias de la entrada del euro en el pequeño comercio.

La jornada se realizó el 4 de julio de 2001 y trató de los siguientes temas:

- Situación actual.
- Equivalencia del euro, redondeo y metodología de cálculo rápido.



- Calendario del euro: Aplicación, disponibilidad de monedas y billetes, cambio en entidades financieras.
- El Euro en el Comercio; incidencias y soluciones.
- Período de convivencia peseta-euro.
- Euroetiqueta o “Código de Buenas Prácticas para el Comercio”.

4.2.4. PROGRAMA DE CREACIÓN Y GESTIÓN DE EMPRESAS.

El Programa de Creación y Gestión de Empresas tiene como objetivo facilitar al emprendedor la formación necesaria para poder desarrollar y poner en marcha su proyecto empresarial.

Este programa consta de 500 horas en las que se combina la formación teórica en gestión de la empresa, con la consultoría individualizada para cada participante de un tutor de proyectos y de consultores especializados.

Los contenidos del Programa se estructuran en doce módulos formativos; metodología de proyectos, marketing, finanzas, logística, recursos humanos, aspectos fiscales, jurídicos y laborales, comunicación, ayudas locales, gestión de la innovación y aplicaciones informáticas.

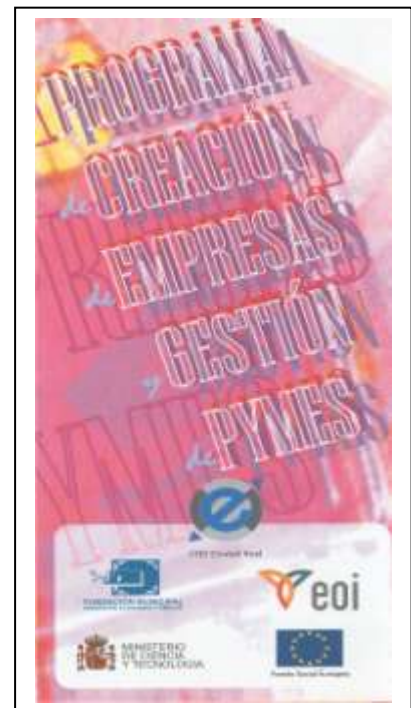

El programa de creación y gestión de empresas tuvo lugar del 2 de abril al 20 de julio de 2001 y la participación al curso ha sido de **24 emprendedores** que gracias a la formación adquirida y a las consultorías han puesto en marcha su empresa con éxito.

Así mismo, el 10 de diciembre de 2001 se inició otro curso de creación y gestión de empresas en Alcázar de San Juan, cuya novedad es que por primera vez se va a realizar un curso de éstas características fuera del municipio de Ciudad Real para que todos los emprendedores de la provincia puedan acceder con mayor facilidad a los programas que ofrece CEEI.



Entrega de diplomas del Curso de Creación y Gestión de Empresas celebrado en Ciudad Real.

4.2.5. JORNADA DE MOTIVACIÓN EMPRESARIAL.

El 27 de abril de 2001 se impartió una Jornada de Motivación Empresarial a los alumnos del Centro “Nueva Formación” de Ciudad Real en la sede de CEEI, donde se informó sobre:



- La idea de negocio.
- Elaboración del Plan de Empresa.
- Financiación e Incentivos Económicos.
- Tramitación y Puesta en Marcha de Proyectos Empresariales.

Dicha jornada, en la que participaron **12 alumnos**, terminó con una visita guiada a las instalaciones del Parque Empresarial.

4.2.6. CURSO BÁSICO DE PREVENCIÓN DE RIESGOS LABORALES.

En colaboración con la Cámara Oficial de Comercio e Industria de Ciudad Real se han organizado 5 cursos de prevención de riesgos laborales en el que se han analizado los principales problemas y necesidades de una política de prevención en el desempeño de un puesto de trabajo.

Este curso, dirigido a empresarios, trabajadores y personas que tengan responsabilidades directas e indirectas en la Salud Laboral de las empresas, contiene el siguiente programa:

1. Conceptos básicos sobre seguridad y salud en el trabajo.

- El Trabajo y la Salud.
- Daños derivados del trabajo.
- Marco normativo básico en materia de prevención de riesgos laborales.

2. Riesgos generales y su Prevención.

- Riesgos ligados a las condiciones de Seguridad.
- Riesgos ligados al medio-ambiente de trabajo.
- La carga de trabajo, la fatiga y la insatisfacción laboral.
- Sistemas elementales de control de riesgos.
- Planes de emergencia y evacuación.
- El control de la salud de los trabajadores.



3. Riesgos específicos y su prevención en el sector correspondiente a la actividad de la empresa.

4. Elementos básicos de gestión de la prevención de riesgos.

- Organismos públicos relacionados con la Seguridad y Salud en el trabajo.
- Organización del trabajo preventivo.
- Documentación: recogida, elaboración y archivo.

La duración de los cursos ha sido de 50 horas lectivas impartándose en 4 localidades diferentes con la asistencia de **112 participantes**.

- **Miguelturra;** Del 15 de octubre al 15 de noviembre de 2001; 24 participantes.
- **Valdepeñas;** Del 17 de octubre al 16 de noviembre de 2001; 20 participantes.
- **Bolaños de Cva.;** Del 19 de noviembre al 19 de diciembre de 2001; 22 participantes.
- **Cámara de Comercio de Ciudad Real;** Del 12 de noviembre al 27 de noviembre de 2001; 20 participantes.
- **CEEI Ciudad Real;** Del 20 de noviembre al 20 de diciembre de 2001; 25 participantes.

4.2.7. PROGRAMA DE IMPLANTACIÓN DE SISTEMAS DE CALIDAD EN LA PYME.

Con el programa de implantación de sistemas de Calidad se ha pretendido introducir a las Pymes en la aplicación de sistemas de gestión en calidad y conocer las nuevas normas ISO.



El programa contiene las siguientes áreas:

Área I. Principios Generales.

- Introducción a los sistemas de calidad.
- Normas ISO 9000: cambios introducidos.

Área II. Responsabilidad de la Dirección. Liderazgo.

- Compromiso de la dirección y políticas de calidad.
- Motivación y liderazgo para la calidad.
- Gestión y revisión por la dirección del sistema de calidad.

Área III. Gestión de los Recursos.

- Logística e infraestructura.
- Gestión de los recursos humanos.
- Gestión de los sistemas de información.

Área IV. Realización del Producto y Servicio.

- Procesos relacionados con clientes.
- Planificación de los procesos.
- Diseño, desarrollo y control.

Área V. Medidas, Análisis y Mejora.

- Seguimiento y control de un sistema de calidad.
- Mejora de procesos.

Área VI. Elaboración y Difusión del Manual.

- Estructura del manual.
- Difusión del manual y formación en el sistema de calidad.

Área VII. El proceso de Certificación.

- Proceso de certificación.
- Mantenimiento del sistema: inspección y auditorías.
- Experiencias.



Este curso consta de una parte teórica y de una segunda parte de consultoría individualizada y se inició en noviembre del año 2000, concluyendo en mayo de 2001, donde han participado **25 empresas** en las que la mayoría de ellas optarán a la Certificación ISO.

4.2.8. AULA DE ECONOMÍA DE EMPRESA.

El Aula de Economía de Empresa es un programa creado en el año 2001 especializado en la formación aplicada a la gestión empresarial con el objetivo de formar a los empresarios en las áreas más relevantes de su empresa.

Cada curso formativo consta de 10 a 20 horas lectivas, lo que ha supuesto un total de 100 horas impartidas entre los **90 empresarios** que han participado en las Aulas de Economía de Empresa.

- **Finanzas para no Financieros.**

Fecha: del 27 al 29 de marzo de 2001.

Asistentes: 18 profesionales.



- **Contabilidad de Costes y Control Presupuestario.**

Fecha: del 2 al 5 de abril de 2001.

Asistentes: 12 empresarios.



- **Análisis Económico-Financiero Avanzado.**

Fecha: del 22 al 24 de mayo de 2001.

Asistentes: 15 empresarios.





- **Cuadro de Mando Integral.**

Fecha: 13 y 14 de junio de 2001.

Asistentes: 10 empresarios.



- **Correo Electrónico: La Pyme en la Red.**

Fecha: 24 y 25 de abril de 2001.

Asistentes: 11 empresarios.



Aula de Economía de Empresa

4.2.9. JORNADA DE COMERCIO ELECTRÓNICO POR INTERNET.

El Seminario de Comercio Electrónico por Internet se desarrolló en el CLIPE de Tomelloso durante los días 17 y 18 de octubre de 2001 y tenía como objetivo dar a conocer a los empresarios de la localidad el comercio electrónico en Internet.

El seminario que contó con la participación de **17 empresarios**, se desarrolló en las siguientes fases:

1. E-business. El comercio electrónico.
2. Seguridad en el comercio electrónico.
3. Evaluación de la situación.



4.2.10. PROGRAMA DE GESTIÓN INTERNACIONAL DE EMPRESAS.

El Programa de Gestión Internacional de Empresas va dirigido a proporcionar a empresarios, gerentes y directivos de Pymes, los conocimientos y técnicas de comercio exterior que les permitan llevar a cabo con éxito el proceso de expansión internacional de sus empresas.

La duración de cada programa es de 500 horas lectivas a través de una metodología eminentemente práctica, apoyada en ejemplos y casos prácticos que reflejan situaciones reales del mundo de la empresa.

Se han realizado dos cursos con un programa muy ambicioso, el cual consta de 3 módulos referentes a:

- Herramientas de Gestión Empresarial.
- Especialidad Internacional.
- Desarrollo de Proyectos.



En estos cursos han participado un total de **58 empresas** de la provincia de Ciudad Real, y principal novedad es la externacionalización del programa a otras localidades de la provincia de Ciudad Real.

- **CEEI Ciudad Real**; Del 15 septiembre de 2000 al 7 de abril de 2001; 28 empresas.
- **Tomelloso**; Del 16 de noviembre de 2001 a Mayo de 2002; 30 empresas.



Inauguración del Programa de Gestión Internacional de Empresas celebrado en Tomelloso

4.2.11. PARTICIPACIÓN EN PROGRAMAS FORMATIVOS DE OTRAS INSTITUCIONES.

A lo largo del año 2001, CEEI ha sido invitado a participar, mediante conferencias o ponencias, en numerosos programas formativos o actos públicos desarrollados por otras instituciones, en las que caben destacar:

- IV Seminario sobre Promoción de Empleo y Desarrollo Local.

Entidad organizadora: INEM.

Lugar: Ciudad Real.

Fecha: 29 de marzo de 2001.

Ponencia: "Presentación del CEEI Ciudad Real".

Asistentes: 25 ADLs de la provincia.

- Internet y Comercio Electrónico.

Entidad organizadora: Universidad de Castilla La Mancha.

Lugar: Puertollano.

Fecha: 31 de marzo de 2001.

Ponencia: "Modelos de Negocio en Internet".

Asistentes: 25 participantes.



- I Jornadas Sobre Innovación y Desarrollo Empresarial.

Entidad organizadora: Ayuntamiento de Albacete.

Lugar: Albacete.

Fecha: 25 de mayo de 2001.

Ponencia: "Centros Europeos Empresariales e Innovación".

Asistentes: 40 empresarios.

- Congreso Anual de EBN.

Entidad organizadora: European Business Network.

Lugar: Oporto

Fecha: 3, 4 y 5 de octubre de 2001.

Asistentes: 300 participantes.

- Jornada de Empleo; Autoempleo y Creación de Empresas.

Entidad organizadora: Centro de la Mujer del Ayuntamiento de Talavera de la Reina.

Lugar: Talavera de la Reina.

Fecha: 7 de noviembre de 2001

Ponencia: "Innovación en la Pyme".

Asistentes: 50 emprendedoras y empresarias.

- Inauguración del Vivero de Empresas de Almansa.

Entidad organizadora: Ayuntamiento de Almansa.

Lugar: Almansa.

Fecha: 14 de noviembre de 2001.

Ponencia: " Empresas Innovadoras de Base Tecnológica".

Asistentes: 30 empresarios.



- Iº Encuentro Regional de Agentes de Empleo y Desarrollo Local.

Entidad organizadora: INEM.

Lugar: Almagro.

Fecha: 21 de noviembre de 2001.

Ponencia: "Los Ceeis como promotores al servicio de la generación de empleo y la innovación".

Asistentes: 50 AEDLs de la región.

4.3. PROGRAMAS DE APOYO A LA INNOVACIÓN Y LA INVESTIGACIÓN.

4.3.1. PRICAMAN



CEEI participa de forma activa en el desarrollo del Plan de Innovación de Castilla La Mancha, acción emprendida por la Junta de Castilla-La Mancha y enmarcado en la iniciativa europea RIS.

Para el desarrollo y puesta en marcha de PRICAMAN se han organizado reuniones y grupos de trabajo en los que CEEI ha formado parte aportando su experiencia y conocimiento. La última reunión realizada fue en Junio de 2001 para la recepción del proyecto definitivo de las acciones RIS +.

Durante el 2001, CEEI Ciudad Real también ha emprendido acciones de divulgación del Plan de Innovación de Castilla-La Mancha en las que se ha dado a conocer los objetivos y líneas de acción del Plan entre emprendedores y empresarios de toda la provincia.



4.3.2. PROGRAMA EBT'S.

En el marco del Programa de Empresas de Base Tecnológica, CEEI Ciudad Real ha participado, en colaboración con la Junta de Comunidades de Castilla La Mancha en la Mesa de trabajo organizada para la selección de los proyectos definitivos.

En Febrero de 2001 se realizó un curso en el Parque Empresarial para las empresas de base tecnológica que previamente se habían seleccionado, donde CEEI impartió la ponencia titulada "La tecnología en la Pyme". En este curso participaron **15 empresas**.



4.3.3. PROYECTO REEINET.

En colaboración con ANCES, Asociación Nacional de CEEIs españoles, se está desarrollando el Proyecto REEINET, financiado por el Ministerio de Ciencia y Tecnología a través del programa de ayudas ARTEPYME cuyo objetivo es dotar a empresas de equipos telemáticos, conexión a Internet y servicios de páginas Web.

En este proyecto CEEI ha participado aportando **7 empresas** a las que se ha dotado de la tecnología necesaria para crear su propia página web e incorporarla a la web de Ances.

Este proyecto ha subvencionado el 60% del coste de los equipos suministrados a éstas empresas, cuyas características son:

- Ordenador Pentium III, 866 Mhz.
- 256 Mb. de Memoria.
- 30 Gb. Disco duro.



- 8 Mb. Tarjeta de video.

4.3.4. PROGRAMA EIBT'S.



La participación de CEEI en el Programa de Empresas Innovadoras de Base Tecnológica, que se desarrolla en colaboración con ANCES, tiene como objetivo último la generación y creación de iniciativas empresariales basadas en innovaciones y nuevos desarrollos.

El objetivo de CEEI Ciudad Real en éste programa es crear un mínimo de 5 empresas de base tecnológica en los 3 años de duración del programa.

Durante el año 2001 se presentaron 3 proyectos al proceso de selección del programa para su calificación como Empresa Innovadora de Base Tecnológica.

Los proyectos presentados pertenecen a las siguientes empresas:

- **Reciclados La Mancha, S.L.**
- **Energía Renovables Aplicadas, S.L.**
- **Red de Telecomunicaciones ARO.**



4.3.5. PROYECTO FEDER DE INVESTIGACIÓN

El Proyecto FEDER de adaptación de métodos y caracterización de partículas, donde participan conjuntamente el CIEMAT (Centro de Investigación Energéticas, Medioambientales y Tecnológicas), la Universidad de Castilla-La Mancha y CEEI Ciudad Real, consiste en la investigación, en una fábrica de cerámica de Cuenca, de los humos de escape de los motores diesel trabajando en cogeneración.

Los primeros resultados de la investigación esperan obtenerse durante los primeros meses de 2002.

4.3.6. PROYECTO ETI

En colaboración con la EBN, European Business Network, CEEI actúa como instrumento de apoyo a la participación de las Pymes en el V Programa Marco a través del Proyecto ETI.

En marzo de 2001 tuvo lugar en Mons una reunión técnica del programa donde CEEI participó activamente en la definición del programa.

El objetivo de CEEI para este proyecto es presentar 10 empresas en programas de investigación. Actualmente, se sigue trabajando activamente en el desarrollo y consecución de los objetivos finales del Proyecto ETI.



4.3.7. PROGRAMA BUSINESS-CONNECT



Este programa se está llevando a cabo en colaboración con la Red Europea de CEEIs, EBN, en el cuál participan 75 CEEIs europeos.

Business-Connect es una iniciativa experimental para el desarrollo de un sistema de internacionalización de las Pymes basado en un portal de cooperación, al objeto de asistir a las empresas y fomentar la cooperación internacional entre Pymes innovadoras europeas usando la ayuda especializada de:

- Una red de operadores y profesionales especializados en la gestión de la innovación.
- Portal de servicios y una base de datos exhaustiva de compañías y organizaciones de cooperación internacional, encaminada a ofrecer oportunidades de negocio.

El programa, actualmente, se encuentra en su fase de desarrollo, en la cual se está ofreciendo a las pymes la posibilidad de participar en el portal Business-Connect de cooperación interempresarial.

4.3.8. ESTUDIOS ENERGÉTICOS EN EMPRESAS

Este programa, desarrollado en colaboración con la Universidad de Castilla La Mancha, consistió en la realización, por parte de investigadores y técnicos de la universidad, de estudios energéticos y exergéticos en 6 empresas seleccionadas previamente por CEEI.



Con ello se pretendía realizar un análisis de la situación de la empresas y establecer las consiguientes vías de mejora necesarias.

Las empresas estudiadas son:

- **Cogeman, S.A.**
- **Mazalmendra, S.A.**
- **Mostos Internacionales, S.A.**
- **Vinícola de Castilla, S.A.**
- **Cárnicas Tello, S.A.**
- **Movial, S.A.**



4.4. PROGRAMAS EN COLABORACIÓN CON INSTITUCIONES.

4.4.1. CONCURSO IDEA

CEEI Ciudad Real, como entidad colaboradora de la Consejería de Industria y Trabajo, participa en el Concurso IDEA desarrollando y presentando proyectos empresariales al concurso.



En el año 2001, se presentaron a través de CEEI 9 proyectos empresariales, que suponen el 30% del total de proyectos presentados en Castilla La Mancha. De estos 9 proyectos, resultaron premiados 3 de ellos, lo que representa un 24% de los proyectos premiados a nivel regional.

Los proyectos empresariales presentados al concurso han sido:

- **Energías Renovables Aplicadas, S.L.**
- **El Rincón de mi Abuelo.**
- **Ciberelec.**
- **Cerámicas Rosell.**
- **Time-Out, Deportes y Comunicación, S.L.L.**
- **Rectiluis, Mecanizados Manchegos, S.L.L.**
- **Amivoz.**
- **Cibernet.**
- **Oportunidad.**

Los proyectos premiados fueron los siguientes:

- ENERGÍAS RENOVABLES APLICADAS, S.L.
Aportación económica: 13.222,27 € (2.200.000 ptas.)
Premio Especial Caja Castilla La Mancha: 6.010,12 €
(1.000.000 ptas.)
- RECTILUIS, MECANIZADOS MANCHEGOS, S.L.L.
Aportación económica: 30.050,61 € (5.000.000 ptas.)
- AMIVOZ
Aportación económica: 6.010,12 € (1.000.000 ptas.)



Promotores de proyectos premiados junto a la Consejera de Industria y Trabajo y el Director de CEEI
Toledo, 22 de noviembre de 2001

4.4.2. PROGRAMA DE MEJORA Y MODERNIZACIÓN DE COOPERATIVAS

Dentro de los servicios especializados que Caja Castilla-La Mancha ofrece a las Cooperativas, CEEI colabora como socio consultor especializado de CCM en dos líneas de actuación:

- Diagnóstico y Mejora de la Gestión, Organización y Comercialización.
- Tramitación e Información de Ayudas y Subvenciones.



Firma del Convenio del Programa de Cooperativas con CCM

Este programa se ha puesto en marcha en octubre de 2001 fecha a partir de la cual se comenzó a trabajar con varias cooperativas.



4.4.3. BASE DE DATOS REGIONAL DE TÉCNICOS DE COMERCIO EXTERIOR

CEEI Ciudad Real comenzó durante el 2001 a desarrollar la Base de Datos Regional de Especialistas en Comercio Exterior, que permitirá la selección de los mismos a través de una aplicación web. Así mismo, ésta herramienta permitirá, tanto a las Cámaras de Comercio de las cinco provincias, como a la Administración Regional, disponer de datos siempre actualizados.

El proyecto consta de 4 fases de actuación:

1. Diseño del proyecto.
2. Creación y Aplicación Web de la Base de Datos.
3. Publicación y Difusión del proceso de selección de especialistas.
4. Recepción, pruebas y selección de los candidatos.
5. Entrega de resultados a las instituciones correspondientes.



5. ASISTENCIA TÉCNICA A PROYECTOS EMPRESARIALES.

Consecuencia del ambicioso programa de actividades que CEEI ha desarrollado durante el año 2001, hemos contactado con más de 1.000 personas relacionadas con alguno de los distintos ámbitos de nuestra actuación profesional.

Los proyectos empresariales a los que se les ofreció asistencia técnica en el 2001 fueron 320, de los cuáles 153 finalmente se han desarrollado, habiéndose realizado 43 planes de empresa y 110 estudios de viabilidad.

Los proyectos puestos en marcha durante el año 2001 fueron 83, de los cuáles de han creado 32 nuevas empresas y los 51 restantes han sido proyectos de ampliación, diversificación o mejora de empresas ya existentes.

5.1. RESUMEN DE PROYECTOS ASESORADOS.

Los proyectos asesorados por CEEI en el año 2001, han sido:

Proyectos Estudiados:	320
Proyectos Desarrollados:	153
Planes de Empresa:	43
Estudios de Viabilidad:	110
Proyectos Puestos en Marcha:	83
Empresas Creadas:	32
Ampliación, Diversificación y Mejora:	51



La comparativa de estos mismos datos, en su evolución cronológica de desde 1999 hasta diciembre de 2001 ha sido la siguiente:

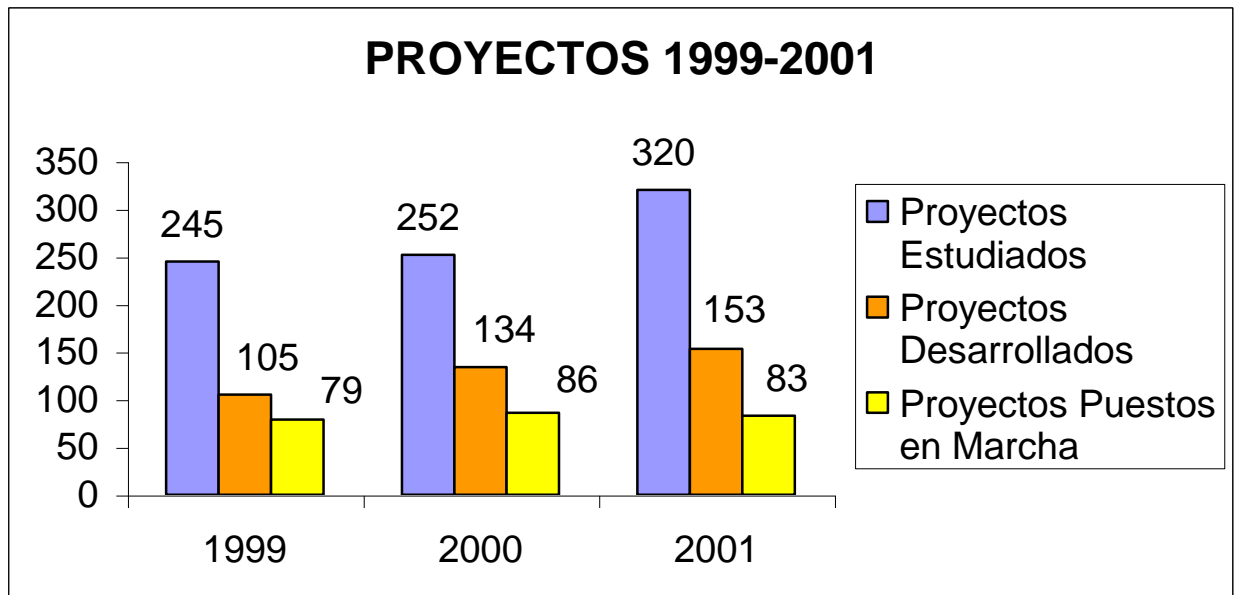

En cuanto a la tipología de los proyectos puesto en marcha, a lo largo de estos tres años, su evolución ha sido la siguiente:

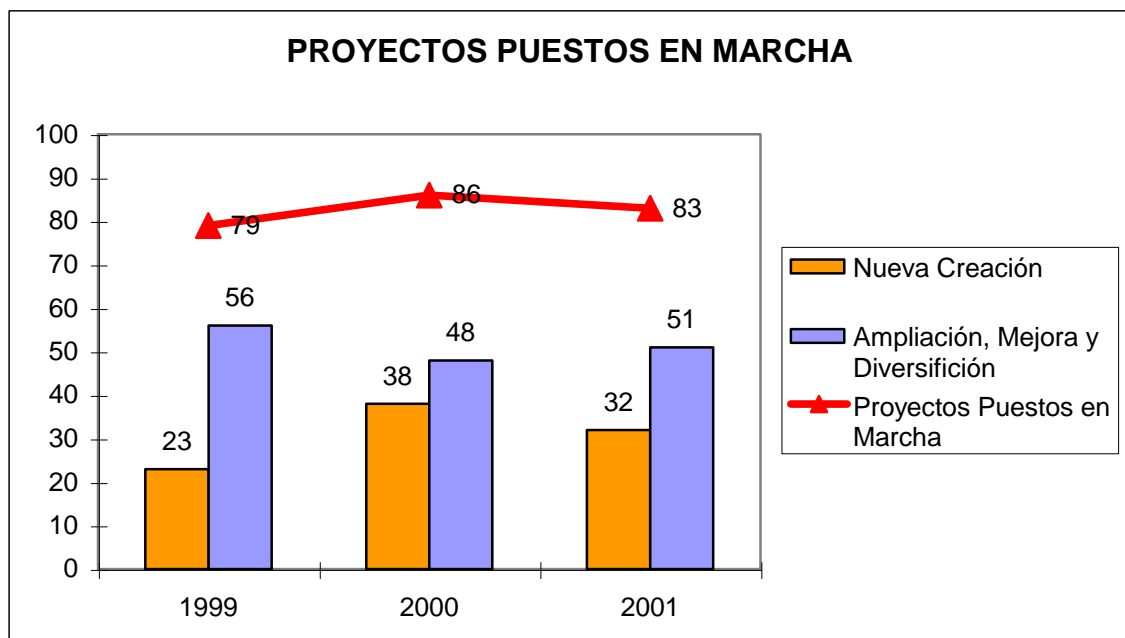



Los proyectos empresariales desarrollados en el año 2001 han generado una inversión inducida de 15.247.677,09 € (2.537.000.000 pts.) y un empleo estimado de 348 puestos de trabajo.

La evolución cronológica de la inversión y empleo desde 1999 hasta diciembre de 2001 presenta los siguientes valores:

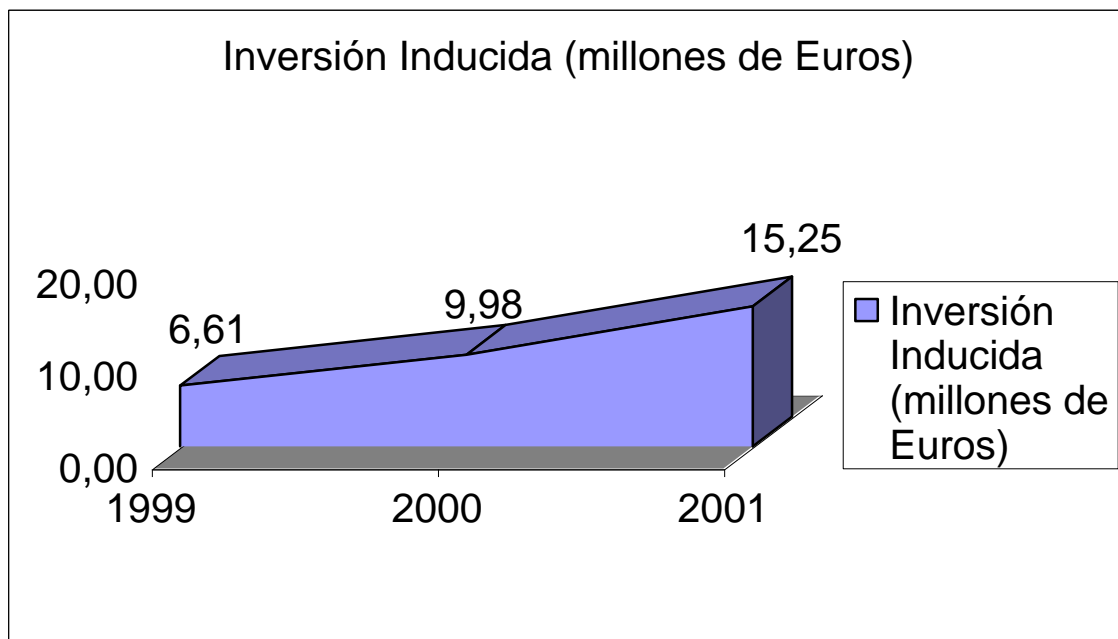
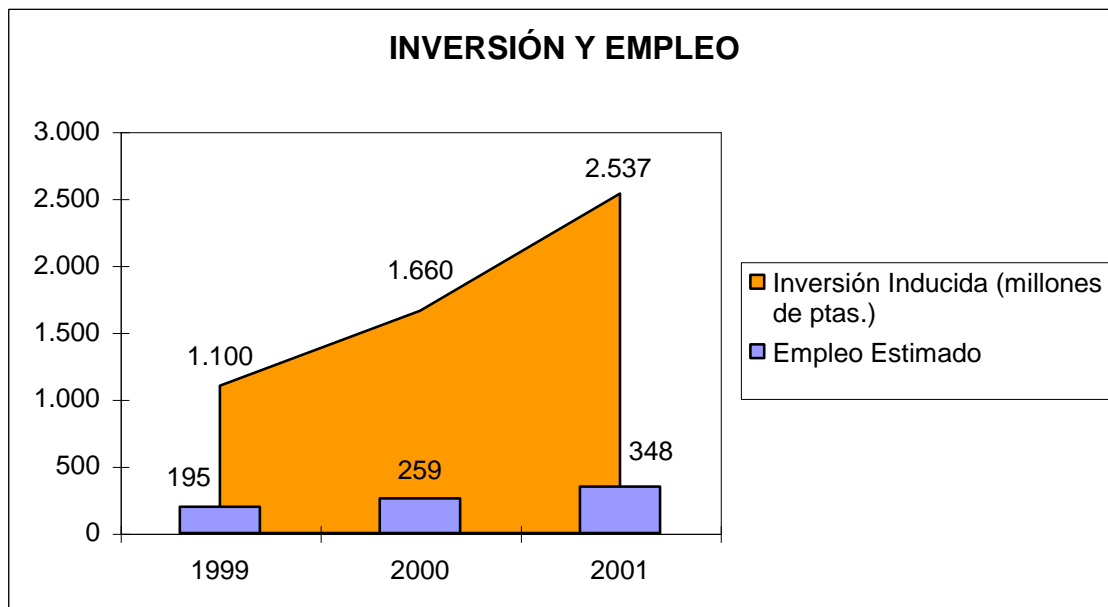



5.2. DISTRIBUCIÓN DE PROYECTOS POR SECTORES DE ACTIVIDAD.

La distribución por sectores de actividad de los proyectos puestos en marcha en el año 2001, es la siguiente:

Servicios	37
Industria	22
Comercio	13
Agroalimentario	7
Institucional	4

DISTRIBUCIÓN POR SECTORES DE LOS PROYECTOS

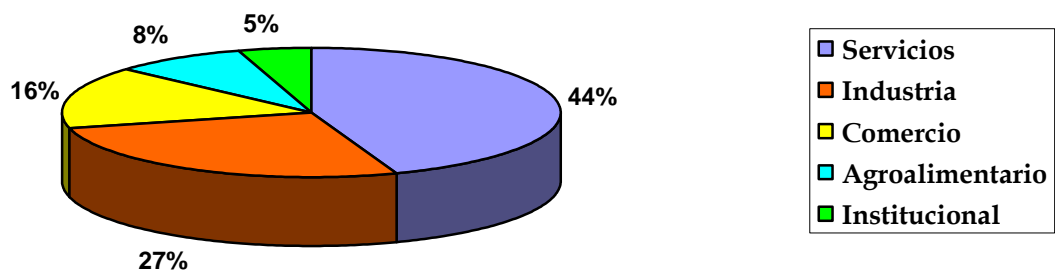



5.3. GRANDES PROYECTOS CON INSTITUCIONES PÚBLICAS Y PRIVADAS.

Durante el 2001, CEEI colaboró en la realización de grandes proyectos llevados a cabo con instituciones públicas y privadas, tales como:

5.3.1. ESTUDIO DE IMPACTO SOCIO-ECONÓMICO DEL AEROPUERTO DE CIUDAD REAL.

CEEI Ciudad Real, en colaboración con la Universidad de Castilla-La Mancha, ha realizado un minucioso análisis de la situación económica y social de la provincia de Ciudad Real, en el contexto regional, nacional y europeo, analizándose el impacto que en ella va a tener el proyecto de construcción del aeropuerto de Ciudad Real, iniciativa de la Cámara de Comercio e Industria de Ciudad Real.

5.3.2. CREACIÓN DEL CEEI ALBACETE.

El Ayuntamiento de Albacete, como promotor de la iniciativa, firmó en enero de 2001 un acuerdo con CEEI Ciudad Real para la creación de un CEEI en Albacete. Tras los trabajos preparatorios para la constitución de la Fundación CEEI Albacete, este acuerdo ha sido ratificado mediante un contrato de tutoría para el desarrollo del nuevo CEEI durante los dos primeros años de su puesta en marcha, trabajándose actualmente en colaboración con el equipo técnico del nuevo CEEI de Albacete para su lanzamiento.



Firma del Contrato de Tutorización para la Puesta en Marcha del CEEI de Albacete

5.3.3. PLATAFORMA LOGÍSTICA DE TRANSPORTE INTERMODAL DE ALCÁZAR DE SAN JUAN.

El 21 de septiembre de 2001 se firmó con el Ayuntamiento de Alcázar de San Juan un contrato para la ejecución de un estudio de viabilidad y explotación de una plataforma multimodal carretera-ferrocarril en el municipio de Alcázar de San Juan. El objeto del estudio de viabilidad es definir con precisión los parámetros que hacen viable la creación y operación posterior de una plataforma multimodal como proyecto empresarial.

5.3.4 PLAN DE POTENCIACIÓN DEL PEQUEÑO COMERCIO EN CIUDAD REAL Y VALDEPEÑAS.

Este programa tiene como objetivo facilitar la adaptación de los profesionales del sector que se enfrentan a nuevas exigencias laborales derivadas en especial de las innovaciones surgidas por las nuevas estrategias comerciales y fomentar el desarrollo de actividades conjuntas competitivas y la participación de las Pymes en redes de empresas.

6. CONVENIOS FIRMADOS.

Durante el año 2001, se han firmado sendos convenios de cooperación con distintas instituciones públicas y privada, entre los que destacan:

- Convenio Financiero para Emprendedores y Empresarios. Junio 2001.

Firmado con la Caja Castilla-La Mancha, trata de ofrecer a emprendedores y empresas, servicios de apoyo técnico y financiero para la mejora de su gestión.

- Convenio de Colaboración con Accenture. Octubre 2001.

El marco de colaboración del convenio es desarrollar actuaciones y proyectos conjuntos en los campos de la innovación empresarial, el desarrollo tecnológico de las Pymes, la búsqueda de socios tecnológicos y financieros y las alianzas estratégicas.



Firma del Convenio de Colaboración con Accenture

- Convenio Marco de Colaboración con el Ayuntamiento de Miguelturra. Octubre 2001.

El objetivo de éste convenio es colaborar en el desarrollo de actuaciones en materia de :

- Organización y desarrollo de actividades formativas dirigidas a emprendedores y empresarios.
- Asesoramiento y apoyo técnico para la puesta en marcha de centros de empresas.
- Consultoría en el ámbito de la innovación empresarial, las telecomunicaciones y la gestión de parques tecnológicos.



- Convenio Marco de Colaboración con la Fundación Municipal para la Promoción Económica y el Empleo de Alcázar de San Juan. Septiembre 2001.

El objeto del convenio es establecer un marco general de colaboración en materia de:

- Organización y desarrollo de actividades formativas dirigidas a emprendedores y empresarios.



- Asesoramiento y apoyo técnico para la puesta en marcha de centros de empresas.
- Consultoría en promoción y desarrollo municipal.



Firma del Convenio de Colaboración con el Ayuntamiento de Alcázar de San Juan

- Convenio Marco de Colaboración con el Ayuntamiento de Ciudad Real. Octubre 2001.

El objeto del convenio es la colaboración con el Ayto. de Ciudad Real en el desarrollo de las actuaciones siguientes:

- Organización y desarrollo de actividades formativas dirigidas a emprendedores y empresarios.
- Consultoría especializada para la elaboración de un Plan Estratégico del municipio de Ciudad Real.
- Asesoramiento y apoyo técnico en la gestión de polígonos industriales.
- Puesta en marcha de viveros y centros de empresas.
- Programa de dinamización del Pequeño Comercio.
- Consultoría en promoción empresarial y desarrollo local.



Firma del Convenio de Colaboración con el Ayuntamiento de Ciudad Real

- Convenio Marco de Colaboración con el Ayuntamiento de Valdepeñas. Octubre 2001.

Con éste convenio se pretende establecer un marco general de colaboración en las siguientes materias:

- Organización y desarrollo de actividades formativas dirigidas a emprendedores y empresarios.
- Dinamización del Pequeño Comercio.
- Consultoría en promoción empresarial y desarrollo local.
- Asesoramiento y apoyo técnico para la puesta en marcha de centros de empresas.
- Consultoría especializada para la definición de planes estratégicos.



Firma del Convenio de Colaboración con el Ayuntamiento de Valdepeñas

- Convenio Marco de Colaboración con el Ayuntamiento de Tomelloso.
Noviembre 2001.

El objeto del convenio es el desarrollo de las actuaciones en las siguientes materias:

- Organización y desarrollo de actividades formativas dirigidas a emprendedores y empresarios.
- Asesoramiento y apoyo técnico para la puesta en marcha de viveros de empresas.
- Consultoría en promoción empresarial y desarrollo municipal.

7. VISITAS OFICIALES.

CEEI Ciudad Real, recibió durante el 2001 varias visitas de personalidades y autoridades, en las que cabe destacar:

- **D. Eduardo Martínez López** . Director General de Promoción y Desarrollo Empresarial. 8 de Mayo de 2001.



Momento de la visita del Director General a las instalaciones de CEEI Ciudad Real

- **D. Isidro Hernández Perlinés**. Consejero de Ciencia y Tecnología. 28 de Mayo de 2001.



Momento de la visita del Consejero a una de las empresas instaladas en el Parque

- **D^a Paz Juárez Herranz.** Directora General de Investigación e Innovación, 26 de Junio de 2001.



Momento de la visita de la Directora Gral. a las instalaciones de CEEI

- **D. Lucilo Cuñado Alcalde.** Director Provincial del INEM. 28 de junio de 2001.

8. PARQUE EMPRESARIAL.

El Parque Empresarial, propiedad de la Cámara de Comercio e Industria de Ciudad Real, es la infraestructura con la que cuenta CEEI para albergar empresas de nueva creación y carácter innovador.

El objeto del Parque Empresarial es acoger durante su fase de lanzamiento, entre tres y cinco años, proyectos empresariales innovadores, propiciar la sinergia entre las empresas e impulsar el desarrollo de sectores emergentes.

El Parque Empresarial cuenta con las siguientes instalaciones:

- Parcela de 5.000 m².
- Superficie total edificada de 3.524 m².
- 22 módulos de oficinas de 83, 56, 48, 39, 32, 22 y 18 m².





- 4 naves-taller de 84 m².
- 6 naves de frío y congelación de 159, 117 y 58 m².



- Patio de operaciones de 2.500 m².
- 10 muelles de carga; 7 mecanizados y 4 protegidos para operaciones frigoríficas.





El edificio está diseñado de forma que exista flexibilidad total en las instalaciones, a la hora de proporcionar alojamiento a las empresas dentro del Parque Empresarial, además cuenta con los más sofisticados sistemas de comunicaciones, y control de accesos, tales como:

- Red digital de comunicaciones RDSI.
- Control de accesos electrónico.
- Acceso directo en red a Internet.
- Diferentes sistemas de seguridad activa y pasiva.
- Distribución modular de fuentes de alimentación con tomas Ups.

Por otro lado, el CEEI ofrece un Centro de Negocios, en el que se ponen a disposición de los empresarios y emprendedores los siguientes servicios e instalaciones:

- Domiciliación de Empresas.
- Sala de Juntas con capacidad para 25 personas.
- Recepción de mensajes, correspondencia y paquetería.
- Servicio de fax, teléfono, correo electrónico, reprografía y encuadernación.
- Sala de formación.
- Televisor, vídeo , retroproyector, pizarra y equipos ofimáticos.



Los servicios del Centro, unidos a los que ofrecen las propias empresas instaladas en él, hacen del Parque Empresarial una de las mejores infraestructuras de lanzamiento y desarrollo de actividades empresariales innovadoras de nuestro país.



Desde su creación han residido en el Parque Empresarial 25 empresas. En la actualidad el Parque está ocupado en su totalidad por 16 empresas innovadoras, constituyendo una unidad estratégica de desarrollo e innovación empresarial, en el que trabajan más de 200 profesionales altamente cualificados y con una facturación superior a los 12.000.000 de euros (aprox. 2.000 millones de pesetas) entre todas las empresas instaladas.



Las actividades presentes en el Parque Empresarial se pueden agrupar en cuatro sectores:

- Tecnologías de la Información y las Comunicaciones
- Servicios de Consultoría e Ingeniería
- Servicios Logísticos y Distribución
- Servicios Profesionales a Empresas

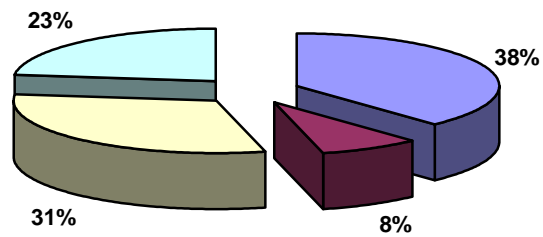

Las empresas instaladas en el Parque, así como la actividad principal que desarrollan se especifican en el Anexo 2 de ésta memoria.



ANEXO I. PERSONAL Y FUNCIONES

Günther Lorenz

Economista
Director Gerente

Dirección general

Pilar Fernández-Pacheco

Secretaria de Dirección
Administrativo

Administración

Manuel Roque

Economista
Director de Proyectos

Área de Consultoría de Proyectos

Encarnación López

Abogado
Consultora de Formación

Área de Formación y Promoción

Javier Sánchez-Montañéz

Ingeniero Industrial
Consultor Técnico

Área de Tecnología e Innovación

Belén Jiménez

Economista
Consultora Financiera

Área de Control Financiero

M^a Mar García

Economista
Consultora de Proyectos

Área de Consultoría de Proyectos

M^a Teresa Carmona

Ingeniero Agrónomo
Consultora de Proyectos

Área de Consultoría de Proyectos



ANEXO II. EMPRESAS INSTALADAS EN EL PARQUE

ADUCEN, S.L.



Despacho de aduanas de importación y exportación.

AZUERTRANS, S.L.



Almacenaje, distribución y transporte terrestre de mercancías.

EMBIO, S.L.



Reciclado de componentes de impresora.

ENMACOSA



Laboratorio de ensayo de materiales para la construcción y obras públicas.

EPTRON, S.A.



Desarrollo de software, con especial atención al motion capture.

LEVICAR, S.L.



Distribución de bebidas.



PROFESIONAL TRAINING CAST. L. MANCHA S.L.

Explotación de productos acabados de electrónica, informática y telecomunicaciones.

RETECAMAN, S.L.

Explotación de servidores de internet y alojamiento de páginas web.

SAUCE SERVICIOS INTEGRALES, S.L.L.

Servicios de limpieza.

SOLUCIONA SOFTWARE FACTORY

Desarrollo de software.

TECSEGUR, S.L.

Instalación de sistemas de alarma, servicio de acuda y custodia de llaves.

VARNET, S.L.

Desarrollo de software.

VEGAJARDIN, S.L.

Exportación de productos alimenticios.



MECANET, S.L.



Comercio de Hardware y software.



MASPRESIÓN 2000, S.L.

Comercialización y franquiciado de lavaderos de automóviles.

G.F.S. GESTIÓN DE FORMACIÓN Y SELECCIÓN, S.L.



Formación profesional a empresas.



ANEXO III. EMPRESAS COLABORADORAS DE CEEI

ASOCIACIÓN NACIONAL DE CEEIS



EUROPEAN BUSINESS NETWORK



ESCUELA DE ORGANIZACIÓN INDUSTRIAL



VARNET S.L.



AC&G S.A.



ACCENTURE S.L.



UNIVERSIDAD DE CASTILLA LA MANCHA



SOLUZIONA TECNOLOGÍA DE LA INFORMACIÓN





CAJA CASTILLA LA MANCHA



SODICAMAN



RETECAMAN S.L.

